Uchwała Nr .....
Rady Miejskiej Trzcianki
z dnia ..... 2023 r.

w sprawie wyznaczenia obszaru zdegradowanego i obszaru rewitalizacji gminy Trzcianka

Na podstawie art. 8 ust. 1, art. 9 ust. 2, art. 10 ust. 2, art. 11 ust. 4 i art. 13 ustawy z dnia 9 października 2015 r. o rewitalizacji (Dz.U. 2021 poz. 485 ze zm.), Rada Miejska Trzcianki ustala, co następuje:

§ 1. 1. Na obszarze gminy Trzcianka wyznacza się obszar zdegradowany i obszar rewitalizacji.

2. Granice obszaru zdegradowanego i obszaru rewitalizacji na terenie gminy Trzcianka przedstawia mapa stanowiąca załącznik do niniejszej uchwały.

§ 2. Wykonanie uchwały powierza się Burmistrzowi Trzcianki.

§ 3. Uchwała wchodzi w życie po upływie 14 dni od dnia ogłoszenia w Dzienniku Urzędowym Województwa Wielkopolskiego.

Obszar zdegradowany i obszar rewitalizacji gminy Trzcianka

Załącznik do uchwały Nr .....
Rady Miejskiej Trzcianki
z dnia ..... 2023 r.

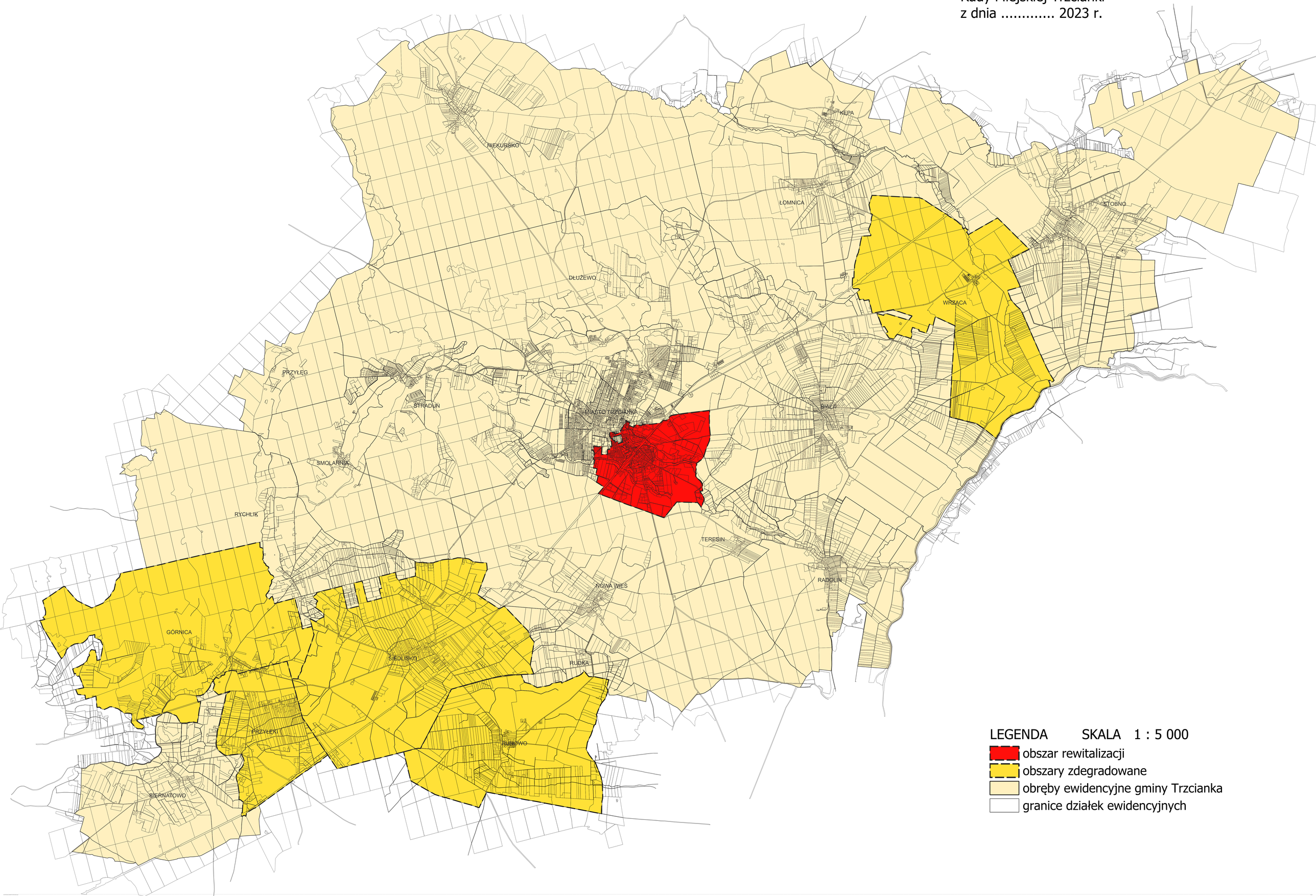

Uzasadnienie

do projektu uchwały Rady Miejskiej Trzcianki w sprawie wyznaczenia obszaru zdegradowanego i obszaru rewitalizacji gminy Trzcianka

Podstawą formalną wyznaczenia obszaru zdegradowanego i obszaru rewitalizacji gminy Trzcianka jest ustawa z dnia 9 października 2015 r. o rewitalizacji (Dz.U. 2021 poz. 485 ze zm.). Ustawa określa zasady oraz tryb przygotowania, prowadzenia i oceny rewitalizacji, jak również przygotowanie, koordynowanie oraz tworzenie warunków do prowadzenia rewitalizacji, które uznane jest za zadanie własne w zakresie właściwości gminy.

Rewitalizacja stanowi proces wyprowadzania ze stanu kryzysowego obszarów zdegradowanych, prowadzony w sposób kompleksowy, poprzez zintegrowane działania na rzecz lokalnej społeczności, przestrzeni i gospodarki, skoncentrowany terytorialnie, prowadzone przez interesariuszy rewitalizacji na podstawie gminnego programu rewitalizacji.

Obszarem zdegradowanym jest natomiast obszar gminy znajdujący się w stanie kryzysowym z powodu koncentracji negatywnych zjawisk społecznych, w szczególności bezrobocia, ubóstwa, przestępczości, wysokiej liczby mieszkańców będących osobami ze szczególnymi potrzebami, niskiego poziomu edukacji lub kapitału społecznego, a także niewystarczającego poziomu uczestnictwa w życiu publicznym i kulturalnym. Negatywnym zjawiskom społecznym powinno towarzyszyć co najmniej jedno dodatkowe zjawisko negatywne, np.: gospodarcze, środowiskowe, przestrzenno-funkcjonalne czy też techniczne.

Zgodnie z art. 8 ust. 1 Ustawy o rewitalizacji, rada gminy wyznacza w drodze uchwały obszar zdegradowany i obszar rewitalizacji, którego granice wyznacza się na załączonej mapie wykonanej w skali co najmniej 1:5000.

Dlatego też, działając na podstawie art. 8 ust. 1 Ustawy o rewitalizacji, Rada Miejska Trzcianki, w efekcie przeprowadzonych analiz, diagnoz oraz konsultacji społecznych, wyznacza obszar zdegradowany oraz obszar rewitalizacji.

Wyznaczenie obszaru zdegradowanego i obszaru rewitalizacji gminy Trzcianka jest pierwszym krokiem w procesie tworzenia Gminnego Programu Rewitalizacji, który przyczyni się do poprawy jakości życia mieszkańców wytypowanych obszarów.

Niniejsza uchwała w sprawie wyznaczenia obszaru zdegradowanego oraz obszaru rewitalizacji gminy Trzcianka podlegała konsultacjom społecznym na podstawie Zarządzenia Nr Burmistrza Trzcianki z dnia 31 października 2023 r. zgodnie z art. 6 i art. 11 ust. 3 stawy z dnia 9 października 2015 r. o rewitalizacji.